



# แผนปฏิบัติการประจำปี

ศูนย์บ่มเพาะผู้ประกอบการอาชีวศึกษา  
วิทยาลัยการอาชีพแจ้ห่ม จังหวัดลำปาง  
ปีการศึกษา 2561



## คำนำ

แผนปฏิบัติการประจำปี ศูนย์บ่มเพาะผู้ประกอบการอาชีวศึกษาฯ ฉบับนี้ จัดทำขึ้นเพื่อใช้เป็นแนวทางในการปฏิบัติงานตามภารกิจของแต่ละระดับต่อไป และงบประมาณที่ได้รับ และใช้เป็นเครื่องมือสำคัญ ในการขับเคลื่อนงานบริหารงานศูนย์บ่มเพาะผู้ประกอบการอาชีวศึกษาให้บรรลุตามวัตถุประสงค์และเป้าหมายอย่างมีประสิทธิภาพ ตลอดจนเป็นเครื่องมือตรวจสอบและติดตามประเมินผลการดำเนินงานอีกทางหนึ่ง

งานศูนย์บ่มเพาะผู้ประกอบการอาชีวศึกษา วิทยาลัยการอาชีพแจ้ห่ม หวังเป็นอย่างยิ่งว่าแผนปฏิบัติการประจำปี ศูนย์บ่มเพาะผู้ประกอบการอาชีวศึกษาฯ ปีการศึกษา 2561 ฉบับนี้ จะเป็นประโยชน์และเป็นเสมือนเข็มทิศนำพาการบริหารจัดการงานศูนย์บ่มเพาะผู้ประกอบการฯ ของสถานศึกษาให้บรรลุเป้าหมายต่อไป

งานศูนย์บ่มเพาะผู้ประกอบการอาชีวศึกษา  
วิทยาลัยการอาชีพแจ้ห่ม

## สารบัญ

|  | หน้า |
|--|------|
| คำนำ   | ก    |
| สารบัญ   | ข    |
| 1. สภาพทั่วไปของสถานศึกษา  | 1    |
| 2. การดำเนินงานของศูนย์บ่มเพาะผู้ประกอบการอาชีวศึกษา                   | 11   |
| 3. วิสัยทัศน์ พันธกิจ และเป้าหมายของศูนย์บ่มเพาะผู้ประกอบการอาชีวศึกษา | 12   |
| 4. แผนงาน/โครงการ ตามพันธกิจและเป้าหมาย                                | 12   |
| 5. สรุปแผนการดำเนินงานตามแผนงาน/โครงการ                                | 13   |

**แผนปฏิบัติการประจำปี**  
**ศูนย์บ่มเพาะผู้ประกอบการอาชีวศึกษา**  
**วิทยาลัยการอาชีพแจ้ห่ม จังหวัดลำปาง**  
**ปีการศึกษา 2561**

**1. สภาพทั่วไปของสถานศึกษา**

**1.1 ประวัติวิทยาลัย**

วิทยาลัยการอาชีพแจ้ห่ม ได้รับการประกาศจัดตั้งเมื่อวันที่ 5 มิถุนายน 2558 โดยสำนักงานคณะกรรมการการอาชีวศึกษา กระทรวงศึกษาธิการ โดยได้รับความอนุเคราะห์พื้นที่เขตโรงเรียนแจ้ห่มวิทยามีเนื้อที่ทั้งหมด 158 ไร่ 1 งาน 22 ตารางวา

เปิดจัดการเรียนการสอนครั้งแรกในปีการศึกษา 2557 โดยได้รับความอนุเคราะห์อาคารเรียนของโรงเรียนแจ้ห่มวิทยา(อาคารคหกรรม) ใช้ในการจัดการเรียนการสอน มีจำนวน 4 ห้อง คือ 1) ห้องสำนักงาน อำนวยการชั่วคราว 2) ห้องเรียนและปฏิบัติการคอมพิวเตอร์ 3) ห้องเรียนทฤษฎี และอาคารชั่วคราวโรงจอดรถเดิมของโรงเรียนแจ้ห่มวิทยา ซึ่งใช้เป็นห้องเรียนเขียนแบบเทคนิคเบื้องต้น มีนักศึกษาทั้งหมด 94 คน แบ่งเป็น 3 สาขาวิชา ได้แก่ สาขาวิชาช่างอิเล็กทรอนิกส์ สาขาวิชาช่างเชื่อมโลหะและสาขาวิชาช่างก่อสร้าง โดยมีอดีตท่านรองผู้อำนวยการวิทยาลัยเทคนิคลำปาง นายต๋อย สุวงษ์ เป็นผู้ประสานงานการจัดการเรียนการสอน และมีท่านผู้อำนวยการวิสุทธิ ชินนาพันธ์ ผู้อำนวยการวิทยาลัยเทคนิคลำปาง เป็นผู้อำนวยการด้านการจัดการเรียนการสอน ทั้งนี้ในรายวิชาสามัญสัมพันธ์ได้รับความอนุเคราะห์จากคณะครูโรงเรียนแจ้ห่มวิทยามาร่วมจัดการเรียนการสอนด้วย ได้แก่ กลุ่มสาระการเรียนรู้ภาษาต่างประเทศ, คณิตศาสตร์, วิทยาศาสตร์, สังคมศึกษา ศาสนาและวัฒนธรรม, การงานอาชีพและเทคโนโลยีและกลุ่มสาระการเรียนรู้อุตสาหกรรมศิลป์

ปัจจุบันวิทยาลัยการอาชีพแจ้ห่ม ได้ตั้งอยู่ที่ 373 หมู่ที่ 10 ตำบลแจ้ห่ม อำเภอแจ้ห่ม จังหวัดลำปาง 52120 จัดการเรียนการสอนทั้งหมด 6 วิชา ได้แก่ สาขาวิชาช่างยนต์ สาขาวิชาช่างเชื่อมโลหะ สาขาวิชาช่างไฟฟ้ากำลัง สาขาวิชาช่างอิเล็กทรอนิกส์ สาขาวิชาช่างก่อสร้าง สาขาการบัญชี และในปีการศึกษา 2561 เปิดการเรียนการสอนในระดับปวส.เพิ่มอีก 2 สาขาวิชาได้แก่ สาขาวิชาช่างยนต์ และสาขาไฟฟ้ากำลัง



## 1.2 ข้อมูลด้านอาคารสถานที่

|                      |  |                               |
|----------------------|--|-------------------------------|
| ชื่อสถานศึกษา        | วิทยาลัยการอาชีพแจ้ห่ม                                       |                               |
| ชื่อภาษาอังกฤษ       | Chaehom Industrial and Community College                     |                               |
| ที่ตั้งสถานศึกษา     | เลขที่ 373 หมู่ 10 ตำบลแจ้ห่ม อำเภอแจ้ห่ม จังหวัดลำปาง 52120 |                               |
| โทรศัพท์             | โทร. 054-271559  |                               |
| โทรสาร               | โทร. 054-271559  |                               |
| เว็บไซต์             | www.chaehomic.ac.th  |                               |
| อีเมล                | chaehomIC@gmail.com  |                               |
| เนื้อที่ของสถานศึกษา | 158 ไร่ 1 งาน 22 ตารางวา                                     |                               |
|                      | มีอาคาร รวมทั้งสิ้น 7 หลัง                                   | มีห้องทั้งสิ้น 41 ห้อง ได้แก่ |
|                      | 1. อาคารอำนวยการ   | จำนวน 1 หลัง                  |
|                      | 2. อาคารวิทยบริการ   | จำนวน 1 หลัง                  |
|                      | 3. อาคารปฏิบัติการ   | จำนวน 1 หลัง                  |
|                      | 4. อาคารบ้านพักครู   | จำนวน 5 หลัง 15 ห้อง          |
|                      | 5. อาคารปฏิบัติงานช่างยนต์                                   | จำนวน 1 หลัง                  |
|                      | 6. อาคารปฏิบัติงานช่างก่อสร้าง                               | จำนวน 1 หลัง                  |
|                      | 7. อาคารปฏิบัติงานช่างไฟฟ้ากำลัง                             | จำนวน 1 หลัง                  |

## 1.3 ปรัชญา วิสัยทัศน์ พันธกิจ

### ปรัชญา

ทักษะเยี่ยม เปี่ยมคุณธรรม นำพัฒนา ใช้ปัญญาให้เกิดคุณ

### วิสัยทัศน์

พัฒนากำลังคนด้วยฝีมือชนคนสร้างชาติ ขยายโอกาสด้านเทคโนโลยี  
สร้างภาคีเครือข่าย จุดมุ่งหมายสู่ความยั่งยืน

### พันธกิจ

- ผลิตและพัฒนาากำลังคนด้านวิชาชีพเพิ่มมากขึ้น โดยประสานความร่วมมือกับสถานประกอบการ สนับสนุนการสร้างงานสร้างรายได้ระหว่างเรียน
- ผู้เรียนมีคุณธรรม จริยธรรมเป็นที่ต้องการของตลาดแรงงานและดำรงชีพโดยยึดหลักปรัชญาของเศรษฐกิจพอเพียง
- วิจัย สร้างนวัตกรรม พัฒนาองค์ความรู้ เพื่อการพัฒนาอาชีพ

4. ครู บุคลากร นักเรียน นักศึกษา สามารถเตรียมความพร้อมก้าวเข้าสู่ประเทศอาเซียน

#### 1.4 จุดเน้นในการพัฒนาสถานศึกษาและความโดดเด่น

**ความโดดเด่นของสถานศึกษา (ผลงาน/รางวัล/เกียรติยศ/ชื่อเสียง)**

**ประจำปีการศึกษา 2560**

1) ได้รับรางวัล รองชนะเลิศอันดับ 1 ประเภทกรีฑา ฟุ่งแหลม ชาย การแข่งขันกีฬานักเรียน นักศึกษา อาชีวะเกมส์ ระดับภาค ภาคเหนือ ครั้งที่ 12 “เขलगคันครเกมส์” จัังหวัดลำปาง ระหว่งวันที่ 1 – 7 กรกฎาคม พ.ศ. 2560

2) ได้รับรางวัลชนะเลิศมวยไทยสมัครเล่น (หญิง) รุ่นแบบตั้มเวท น้ำหนักไม่เกิน 54 กิโลกรัม การแข่งขันกีฬานักเรียน นักศึกษา อาชีวะเกมส์ ระดับภาคเหนือ ครั้งที่ 12 “เขलगคันครเกมส์” จัังหวัดลำปาง ระหว่งวันที่ 1 – 7 กรกฎาคม พ.ศ. 2560

3) ได้รับรางวัล รองชนะเลิศอันดับ 1 ประเภทกีฬา ขว้างจักร หญิง การแข่งขันกีฬานักเรียน นักศึกษา อาชีวะเกมส์ ระดับภาคเหนือ ครั้งที่ 12 “เขलगคันครเกมส์” จัังหวัดลำปาง ระหว่งวันที่ 1 – 7 กรกฎาคม พ.ศ. 2560

4) ได้รับรางวัล ชนะเลิศ มวยไทยสมัครเล่น (หญิง) รุ่นไลท์เวลเตอร์เวท น้ำหนักไม่เกิน 63.5 กิโลกรัม การแข่งขันกีฬานักเรียน นักศึกษา อาชีวะเกมส์ ระดับภาคเหนือ ครั้งที่ 12 “เขलगคันครเกมส์” จัังหวัดลำปาง ระหว่งวันที่ 1 – 7 กรกฎาคม พ.ศ. 2560

5) ได้รับรางวัลรองชนะเลิศอันดับที่ 2 การแข่งขันกีฬามวยไทย รุ่นไลท์เวลเตอร์เวท การแข่งขันกีฬานักเรียน นักศึกษา อาชีวะเกมส์ ระดับชาติ ครั้งที่ 12 ประจำปี 2560 “พิชญ์โลกเกมส์” ระหว่งวันที่ 28 สิงหาคม – 3 กันยายน พ.ศ. 2560

6) ได้รับรางวัลรองชนะเลิศอันดับที่ 1 ประเภทคู่หญิง หมากล้อม การแข่งขันกีฬานักเรียน นักศึกษา อาชีวะเกมส์ ระดับชาติ ครั้งที่ 12 ประจำปี 2560 “พิชญ์โลกเกมส์” ระหว่งวันที่ 28 สิงหาคม – 3 กันยายน พ.ศ. 2560

7) ได้รับรางวัล รองชนะเลิศอันดับ 1 เหรียญทอง ระดับ ปวส. เรื่องการศึกษาประสิทธิภาพของแปงต่อการทำดินปั้นเมื่อใช้ผงแก้วโปงข่ามเป็นส่วนผสม ระดับจัังหวัด การประกวดและแสดงนิทรรศการโครงการวิทยาศาสตร์-สมาคมวิทยาศาสตร์-อาชีวศึกษา-เอสโซ่ ณ วิทยาลัยการอาชีพเงิน วันที่ 26 มิถุนายน 2560

8) ได้รับรางวัล ชมเชยเหรียญเงิน ระดับ ปวช. เรื่อง เจลหอมสัมผัสยั้งปรับอากาศ ระดับจัังหวัด การประกวดและแสดงนิทรรศการโครงการวิทยาศาสตร์-สมาคมวิทยาศาสตร์-อาชีวศึกษา-เอสโซ่ ณ วิทยาลัยการอาชีพเงิน วันที่ 26 มิถุนายน 2560

9) ได้รับรางวัล รองชนะเลิศ อันดับ 3 ระดับ ปวส. โครงการการศึกษาประสิทธิภาพของแปงต่อการทำดินปั้นเมื่อใช้ผงแก้วโปงข่ามเป็นส่วนผสม การจัดประกวดโครงการวิทยาศาสตร์สมาคมวิทยาศาสตร์-อาชีวศึกษา-เอสโซ่ ภาคเหนือ ครั้งที่ 27 ประจำปี 2560 ณ วิทยาลัยเทคนิคตาก ระหว่งวันที่ 5-7 กรกฎาคม 2560

10) ได้รับรางวัลรองชนะเลิศอันดับที่ 3 เรื่องการศึกษาประสิทธิภาพของแป้งต่อการทำดินปั้นเมื่อใช้ผลแก้วโปงลางเป็นส่วนผสม การประกวดโครงงานวิทยาศาสตร์ สมาคมวิทยาศาสตร์-อาชีวศึกษา-เอเชีย ระดับชาติ ในงานมหกรรมวิทยาศาสตร์และเทคโนโลยีแห่งชาติ 2560 ณ ศูนย์แสดงสินค้าและการประชุมอิมแพ็คเมืองทองธานี จังหวัดนนทบุรี ระหว่างวันที่ 16 - 19 สิงหาคม 2560

11) ได้รับรางวัลผลงานสิ่งประดิษฐ์และนวัตกรรมสายอาชีวศึกษา ประจำปี 2560 เครื่องสีข้าวจิ๋วรุ่นแจ๋ว ภาคเหนือ รางวัลระดับดี ณ วิทยาลัยอาชีวศึกษาพิษณุโลก วันที่ 6 กรกฎาคม 2560

### 1.5 แผนภูมิโครงสร้างการบริหาร

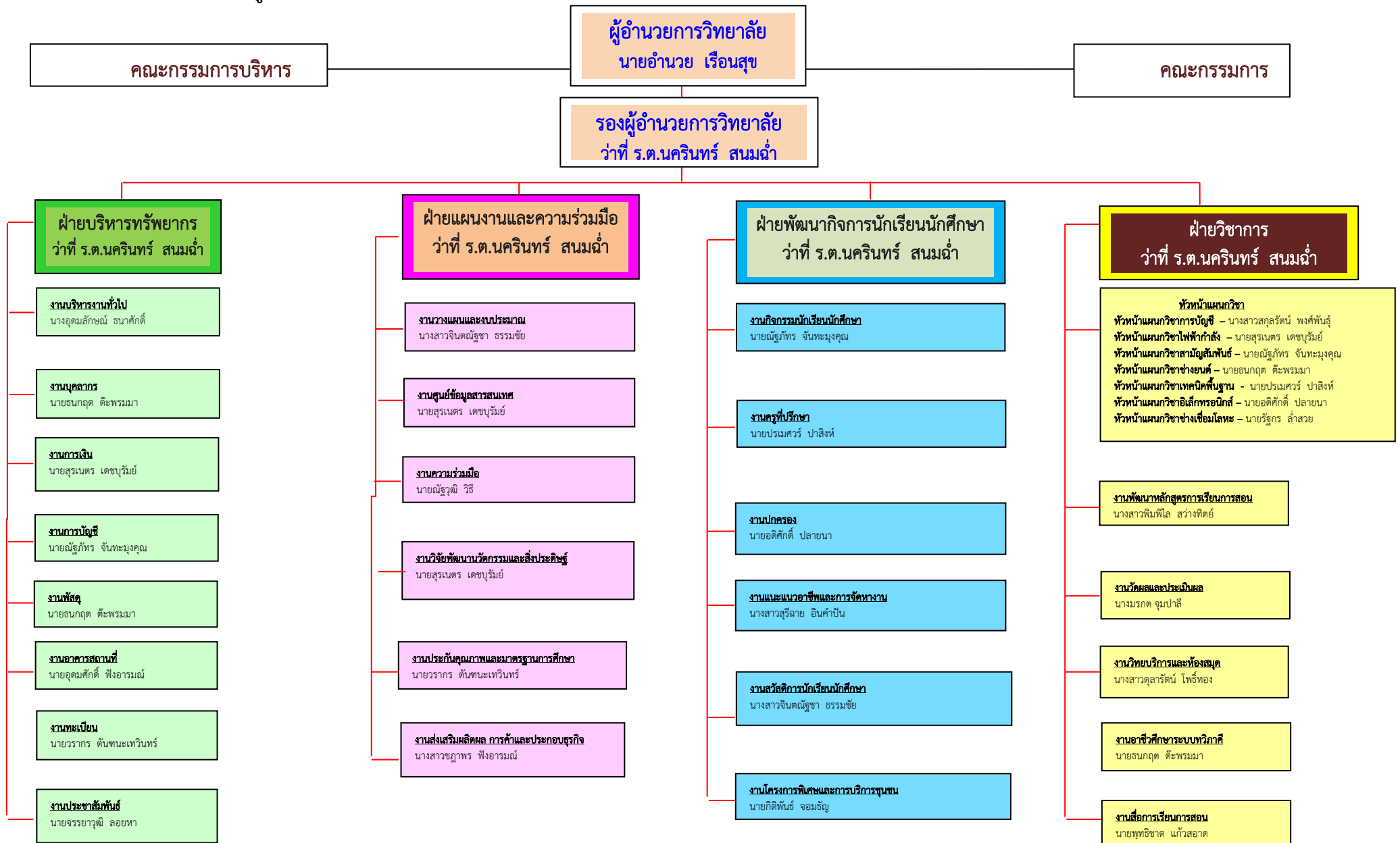



## 1.6 ข้อมูลบุคลากร

### 1.6.1 อัตรากำลัง ปี 2561 ข้อมูล ณ วันที่ 1 ตุลาคม 2561

อัตรากำลังของวิทยาลัยการอาชีพแจ้ห่ม มีบุคลากรทั้งสิ้น คน

|  |    |    |  |
|--|----|----|--|
| ก. ข้าราชการ                               | 6  | คน |  |
| 1. ผู้บริหาร                               | 2  | คน |  |
| 2. ข้าราชการครู                            | 4  | คน |  |
| 3. ข้าราชการพลเรือน                        | -  | คน |  |
| ข. ลูกจ้างประจำ                            | 1  | คน |  |
| 1. ทำหน้าที่สอน                            | -  | คน |  |
| 2. ทัวไป/สนับสนุน                          | 1  | คน |  |
| ค. พนักงานราชการ                           | 2  | คน |  |
| 1. ทำหน้าที่สอน                            | 2  | คน |  |
| 2. ทัวไป/สนับสนุน                          | -  | คน |  |
| ง. ลูกจ้างชั่วคราว                         | 34 | คน |  |
| 1. ทำหน้าที่สอน                            | 16 | คน |  |
| 2. ทัวไป/สนับสนุน                          | 11 | คน |  |
| จ. มีข้าราชการ/ลูกจ้าง มาช่วยราชการ        | -  | คน |  |
| ฉ. มีข้าราชการ/ลูกจ้าง ไปช่วยราชการที่อื่น | -  | คน |  |
| ช. มีอัตราว่าง ไม่มีคนครอง                 | -  | คน |  |
| 1. ข้าราชการ                               | -  | คน |  |
| 2. ลูกจ้างประจำ                            | -  | คน |  |

### 1.6.2 ข้อมูลบุคลากร จำแนกตามวุฒิการศึกษา

|                     | ก. ครูผู้สอน           | ข. เจ้าหน้าที่ทั่วไป/สนับสนุน | รวม                    |
|---------------------|------------------------|-------------------------------|------------------------|
| - ต่ำกว่า ม.6       | .....-..... คน         | .....3..... คน                | .....3..... คน         |
| - ปวช./ม.6          | .....-..... คน         | .....3..... คน                | .....2..... คน         |
| - ปวส./อนุปริญญาตรี | .....-..... คน         | .....4..... คน                | .....5..... คน         |
| - ปริญญาตรี         | .....26..... คน        | .....8..... คน                | .....34..... คน        |
| - ปริญญาโท          | ..... 7.....คน         | .......... คน                 | .....7..... คน         |
| - ปริญญาเอก         | .....-..... คน         | .....-..... คน                | .....-..... คน         |
| <b>รวม</b>          | <b>.....33..... คน</b> | <b>.....18..... คน</b>        | <b>.....51..... คน</b> |

### 1.6.3 ข้อมูลลูกจ้างชั่วคราว จำแนกตามแหล่งเงินที่จ้าง

|                           | ก. ครูผู้สอน         | ข. เจ้าหน้าที่ทั่วไป/สนับสนุน | รวม                   |
|---------------------------|----------------------|-------------------------------|-----------------------|
| - จ้างด้วยงบบุคลากร       | .....-..... คน       | .....-..... คน                | .....-..... คน        |
| - จ้างด้วยงบดำเนินงาน     | .....-..... คน       | .....-..... คน                | .....-..... คน        |
| - จ้างด้วยงบเงินอุดหนุน   | .....16.... คน       | .....18..... คน               | .....34..... คน       |
| - จ้างด้วยเงินรายได้(บกศ) | .....-..... คน       | .....-..... คน                | .....-..... คน        |
| - จ้างด้วยเงินอื่นๆ       | .....-..... คน       | .....-..... คน                | .....-..... คน        |
| <b>รวม</b>                | <b>.....16... คน</b> | <b>.....18..... คน</b>        | <b>.....34.... คน</b> |

### 1.6.4 ข้อมูลบุคลากรทั้งหมด จำแนกตามหน้าที่ความรับผิดชอบ

#### 1) ข้าราชการ รวม 6 คน (ผู้บริหารและข้าราชการครู)

| ชื่อ-สกุล                  | วุฒิการศึกษา | ปฏิบัติหน้าที่                       |                                   |
|----------------------------|--------------|--------------------------------------|-----------------------------------|
|                            |              | สอนวิชา                              | สนับสนุน/ธุรการทั่วไป             |
| นายอำนวยการ เรือนสุข       | ปริญญาโท     | ผู้อำนวยการวิทยาลัยการอาชีพแจ้ห่ม    |                                   |
| ว่าที่ ร.ต.นครินทร์ สนมจ๋า | ปริญญาโท     | รองผู้อำนวยการวิทยาลัยการอาชีพแจ้ห่ม |                                   |
| นายวรากร ตันชนะเทวินทร์    | ปริญญาเอก    | ช่างก่อสร้าง                         | งานประกันคุณภาพและมาตรฐานการศึกษา |
| นายณัฐภัทร จันทะมุงคุณ     | ปริญญาตรี    | สังคมศึกษา                           | งานกิจกรรมนักเรียนนักศึกษา        |
| นายธนภุต ต๊ะพรหมมา         | ปริญญาตรี    | ช่างยนต์                             | งานบุคลากร                        |
| นายสุรเนตร เดชบุรีรัมย์    | ปริญญาตรี    | ไฟฟ้ากำลัง                           | งานวิชาการ                        |

## 2) ลูกจ้างประจำ รวม 1 คน (ทำหน้าที่สอน ธุรการทั่วไป)

| ชื่อ-สกุล               | วุฒิการศึกษา | ปฏิบัติหน้าที่ |                       |
|-------------------------|--------------|----------------|-----------------------|
|                         |              | สอนวิชา        | สนับสนุน/ธุรการทั่วไป |
| นายอุดมศักดิ์ ฟังอารมณ์ | ปริญญาตรี    | ช่างก่อสร้าง   | งานอาคารสถานที่       |

## 3) พนักงานราชการ รวม 2 คน (ทำหน้าที่สอน ธุรการทั่วไป)

| ชื่อ-สกุล               | วุฒิการศึกษา | ปฏิบัติหน้าที่     |                       |
|-------------------------|--------------|--------------------|-----------------------|
|                         |              | สอนวิชา            | สนับสนุน/ธุรการทั่วไป |
| นางอุดมลักษณ์ ธนาศักดิ์ | ปริญญาตรี    | สังคมศึกษา         | งานการเงิน            |
| นายอดิศักดิ์ ปลายนา     | ปริญญาตรี    | ช่างอิเล็กทรอนิกส์ | งานปกครอง             |

## 4) ลูกจ้างชั่วคราว รวม 27 คน (ทำหน้าที่สอน ธุรการทั่วไป)

| ชื่อ-สกุล                  | วุฒิการศึกษา | ปฏิบัติหน้าที่ |   |
|----------------------------|--------------|----------------|---|
|                            |              | สอนวิชา        | สนับสนุน/ธุรการทั่วไป                             |
| นางสาวตุลารัตน์ โพธิ์ทอง   | ปริญญาตรี    | ภาษาอังกฤษ     | งานวิทยบริการและห้องสมุด                          |
| นายปรเมศวร์ ปาสิ่งห์       | ปริญญาตรี    | คณิตศาสตร์     | งานครูที่ปรึกษา                                   |
| นายกิติพันธ์ จอมธัญ        | ปริญญาตรี    | ช่างยนต์       | งานโครงการพิเศษและการบริการชุมชน                  |
| นางสาวสกุลรัตน์ พงศ์พันธุ์ | ปริญญาตรี    | การบัญชี       | งานทะเบียน  |
| นายพุทธิชาติ แก้วสะอาด     | ปริญญาตรี    | ช่างไฟฟ้ากำลัง | งานสื่อการเรียนการสอน                             |
| นายณัฐวุฒิ วิถี            | ปริญญาตรี    | ช่างยนต์       | งานความร่วมมือ                                    |
| นายรัฐกร ลำสวย             | ปริญญาตรี    | ช่างเชื่อมโลหะ | งานกิจกรรมพัฒนาผู้เรียน                           |
| นายภูสิสสร กัลปสันติ       | ปริญญาตรี    | ช่างก่อสร้าง   | งานสวัสดิการนักเรียนนักศึกษา                      |
| นางสาวพิมพ์ไฉ สว่างทิพย์   | ปริญญาตรี    | ช่างก่อสร้าง   | งานบุคลากร  |
| นางสาวสุรีฉาย อินคำปัน     | ปริญญาตรี    | วิทยาศาสตร์    | งานแนะแนวอาชีพและการจัดหางาน                      |
| นางสาวจินตณัฐชา ธรรมชัย    | ปริญญาตรี    | ภาษาไทย        | งานแผนและงบประมาณ<br>งานสวัสดิการนักเรียนนักศึกษา |

| ชื่อ-สกุล               | วุฒิการศึกษา      | ปฏิบัติหน้าที่         |                                |
|-------------------------|-------------------|------------------------|--------------------------------|
|                         |                   | สอนวิชา                | สนับสนุน/ธุรการทั่วไป          |
| นางมรกต จุ่มปาลี        | ปริญญาตรี         | คอมพิวเตอร์            | งานวัดผลและประเมินผล           |
| นายจรูญโรจน์ เฟ็งตะโก   | ปริญญาตรี         | พลศึกษา                | งานปกครอง                      |
| นายจรรยาวุฒิ ลอยหา      | ปริญญาตรี         | ช่างยนต์               | งานประชาสัมพันธ์               |
| นายทินกร ตาน้อย         | ปริญญาตรี         | ช่างไฟฟ้ากำลัง         | งานปกครอง                      |
| นายธนกร อินตา           | ปริญญาตรี         | ช่าง<br>อิเล็กทรอนิกส์ | งานอาชีวศึกษา<br>ระบบทวิภาคี   |
| นางสาวชฎาพร ฟังอารมณ    | ปริญญาตรี         | -                      | งานการค้า                      |
| นางสาวณัฐธนิชา ประธงชัย | ปริญญาตรี         | -                      | งานพัสดุ                       |
| นางสาวปาริชาติ อีหมุด   | ปริญญาตรี         | -                      | งานพัสดุ                       |
| นางสาวศิริขวัญ กาไว     | ปริญญาตรี         | -                      | งานกิจกรรมนักเรียน<br>นักศึกษา |
| นางสาวพรพิมล เสียงเย็น  | ปริญญาตรี         | -                      | งานบริหารทั่วไป                |
| นางบัวเพชร ฟังอารมณ     | ประถมศึกษา        | -                      | แม่บ้าน                        |
| นายอรุณศักดิ์ เครือหนู  | ปวช.              | -                      | นักการภารโรง                   |
| นายคำป็น ปิมใจ          | มัธยมศึกษาตอนปลาย | -                      | นักการภารโรง                   |
| นายประทวน รักชาติ       | มัธยมศึกษาตอนปลาย | -                      | นักการภารโรง                   |
| นายพัชรพล แข็งแรง       | มัธยมศึกษาตอนต้น  | -                      | ยามรักษาการณ์                  |
| นายสุรินทร์ สวัสดิ์     | มัธยมศึกษาตอนปลาย | -                      | ยามรักษาการณ์                  |

## 2.7 ข้อมูลนักเรียน นักศึกษา

### 2.7.1 จำนวนนักเรียนนักศึกษาปัจจุบัน (ปีการศึกษา 2561)

1) หลักสูตรในระบบ/ต่อเนื่อง รวมทั้งสิ้น 359 คน หน่วย:คน

| ระดับ/สาขางาน         | ชั้นปี |         |          |      |         |          |      |         |          | รวม        |
|-----------------------|--------|---------|----------|------|---------|----------|------|---------|----------|------------|
|                       | 1      |         |          | 2    |         |          | 3    |         |          |            |
|                       | ปกติ   | ทวิภาคี | เทียบโอน | ปกติ | ทวิภาคี | เทียบโอน | ปกติ | ทวิภาคี | เทียบโอน |            |
| <b>ระดับ ปวช.</b>     |        |         |          |      |         |          |      |         |          |            |
| สาขางานยานยนต์        |        |         |          |      |         |          |      |         |          | 93         |
| สาขางานไฟฟ้ากำลัง     |        |         |          |      |         |          |      |         |          | 96         |
| สาขางานอิเล็กทรอนิกส์ |        |         |          |      |         |          |      |         |          | 41         |
| สาขางานเชื่อมโลหะ     |        |         |          |      |         |          |      |         |          | 13         |
| สาขางานช่างก่อสร้าง   |        |         |          |      |         |          |      |         |          | 56         |
| สาขางานการบัญชี       |        |         |          |      |         |          |      |         |          | 16         |
| <b>รวม</b>            |        |         |          |      |         |          |      |         |          | <b>315</b> |
| <b>ระดับ ปวส.</b>     |        |         |          |      |         |          |      |         |          |            |
| สาขางานเทคนิคยานยนต์  |        |         |          |      |         |          |      |         |          | 25         |
| สาขางานไฟฟ้ากำลัง     |        |         |          |      |         |          |      |         |          | 19         |
| <b>รวม</b>            |        |         |          |      |         |          |      |         |          | <b>44</b>  |
| <b>รวม ปวช./ปวส.</b>  |        |         |          |      |         |          |      |         |          | <b>359</b> |

2) หลักสูตรนอกระบบ/ระยะสั้น

2.1) หลักสูตรวิชาชีพพระยะสั้น 750 คน 2.3) หลักสูตรเกษตรระยะสั้น - คน

2.2) หลักสูตรเสริมวิชาชีพ(แกนมัธยม) 160 คน 2.4) หลักสูตรระยะสั้น ตชด. - คน

2.5) หลักสูตร ปชด. - คน 2.6) หลักสูตรอื่น ๆ - คน

## 2. การดำเนินงานของศูนย์บ่มเพาะผู้ประกอบการอาชีวศึกษา

รัฐบาลมีนโยบายในการส่งเสริมให้เกิดผู้ประกอบการใหม่เพิ่มขึ้นทั้งในขนาดกลางและขนาดย่อม เพื่อเป็นรากฐานสำคัญทางเศรษฐกิจ อันจะนำไปสู่การพัฒนาในด้านต่าง ๆ ของประเทศ โดยเร่งรัดการดำเนินการที่เกี่ยวข้องทั้งในองค์กรภาครัฐและเอกชน เพื่อขับเคลื่อนนโยบายให้เป็นรูปธรรม อาทิ สตาร์ทอัพไทยแลนด์ ซึ่งเป็นกิจกรรมที่ส่งเสริมให้ผู้ประกอบการรายใหม่ได้นำเสนอนวัตกรรมของผลิตภัณฑ์ที่มีความน่าสนใจ และมีความเป็นไปได้ในการต่อยอดไปสู่เชิงพาณิชย์อย่างเต็มรูปแบบ ทั้งนี้คณะกรรมการนโยบายและพัฒนาศึกษา หรือซูเปอร์บอร์ดการศึกษา ได้ให้ความสำคัญกับการส่งเสริมให้ผู้ที่จะบ่มเพาะอาชีวศึกษามีองค์ความรู้ด้านธุรกิจสามารถออกไปเป็นผู้ประกอบการที่ตัวเองได้โดยไม่ต้องเข้าสู่ภาคแรงงานเพียงอย่างเดียว สำนักงานคณะกรรมการการอาชีวศึกษา เป็นหน่วยงานหลักในการจัดการศึกษาและฝึกอบรมวิชาชีพ เพื่อผลิตและพัฒนากำลังคนทั้งในระดับกึ่งฝีมือ ระดับฝีมือ ระดับเทคนิค และระดับเทคโนโลยีในทุกสาขาวิชาอย่างมีคุณภาพและมาตรฐานสอดคล้องกับสภาพเศรษฐกิจ สังคม วัฒนธรรม สิ่งแวดล้อมและความก้าวหน้าทางเทคโนโลยีสนองความต้องการของตลาดแรงงาน และการประกอบอาชีพอิสระ โดยมีการจัดทำแผนงาน โครงการ และกิจกรรมพัฒนาการศึกษาวิชาชีพด้วยการพัฒนาทักษะพื้นฐานของผู้เรียนอาชีวศึกษาให้มีความรู้ทางด้านการจัดการธุรกิจอย่างแท้จริง ตลอดจนพัฒนาทักษะในการคิดเชิงสร้างสรรค์ (Creative thinking) ด้วยการสร้างชิ้นงาน สิ่งประดิษฐ์ หรือนวัตกรรมใหม่ตามสาขาวิชาชีพและนำมาต่อยอดในเชิงพาณิชย์ รวมไปถึงการสร้างเครือข่ายเพื่อพัฒนาผู้ประกอบการใหม่ให้สามารถสร้างช่องทางการเข้าถึงแหล่งทุนและองค์ความรู้ทางธุรกิจ เพื่อเพิ่มช่องทางอาชีพ (Career path) ให้กับผู้เรียน สามารถประกอบธุรกิจได้อย่างเป็นรูปธรรม

สำนักมาตรฐานการอาชีวศึกษาและวิชาชีพ มีการดำเนินโครงการส่งเสริมการประกอบอาชีพอิสระ ในกลุ่มผู้เรียนอาชีวศึกษา ซึ่งอยู่ในแผนงานบูรณาการส่งเสริมวิสาหกิจขนาดกลางและขนาดย่อมที่มุ่งให้องค์ความรู้ด้านธุรกิจแก่นักเรียน นักศึกษาและส่งเสริมการเป็นผู้ประกอบการแก่ผู้เรียนผ่านกระบวนการจัดการเรียนการสอน และกิจกรรมภายใต้ศูนย์บ่มเพาะผู้ประกอบการอาชีวศึกษา โดยกำหนดให้ทุกสถานศึกษาจัดตั้งศูนย์บ่มเพาะผู้ประกอบการอาชีวศึกษา เพื่อพัฒนาศักยภาพของผู้เรียนให้มีประสบการณ์ การทำธุรกิจทั้งในและนอกสถานศึกษา เพื่ออนาคตความรู้และประสบการณ์ต่อยอดไปเป็นผู้ประกอบการ ซึ่งจะเป็นแนวทางในการสร้างอาชีพและสร้างรายได้ต่อไปในอนาคต

### 3. วิสัยทัศน์ พันธกิจ และเป้าหมายของศูนย์บ่มเพาะผู้ประกอบการอาชีวศึกษา

#### 3.1 วิสัยทัศน์ (Vision)

ส่งเสริมและสนับสนุนนักเรียนนักศึกษาและบุคคลทั่วไปให้เป็นผู้ประกอบการที่ประสบความสำเร็จ และสามารถดำเนินธุรกิจได้อย่างยั่งยืน

#### 3.2 พันธกิจ (Mission)

1. ส่งเสริม สนับสนุนขับเคลื่อนนักเรียน นักศึกษาให้มียุทธศาสตร์ความรู้การเป็นผู้ประกอบการ
2. พัฒนาทักษะการเป็นผู้ประกอบการธุรกิจ
3. ปลุกฝังจิตสำนึกเกี่ยวกับการเป็นผู้ประกอบการใหม่ให้กับนักเรียนนักศึกษาและประชาชนทั่วไป

#### 3.3 เป้าหมาย

1. เพื่อส่งเสริม สนับสนุน และพัฒนาความสามารถของนักเรียนนักศึกษาและประชาชนทั่วไปให้สามารถนำความรู้ ทักษะวิชาชีพ
2. เพื่อสร้างเสริมประสบการณ์ทางธุรกิจ ให้มีความพร้อมที่จะเริ่มประกอบธุรกิจของตนเอง หรือพัฒนาต่อยอดธุรกิจเดิมได้อย่างมั่นคงและยั่งยืน

### 4. แผนงาน/โครงการ ตามพันธกิจและเป้าหมาย

| <b>พันธกิจที่ 1 :</b> ส่งเสริม สนับสนุนขับเคลื่อนนักเรียน นักศึกษาให้มียุทธศาสตร์ความรู้การเป็นผู้ประกอบการ  |                                     |                         |          |
|--|-------------------------------------|-------------------------|----------|
| <b>เป้าหมายที่ 1 :</b> เพื่อส่งเสริม สนับสนุน และพัฒนาความสามารถของนักเรียนนักศึกษาและประชาชนทั่วไปให้สามารถนำความรู้ ทักษะวิชาชีพ                       |                                     |                         |          |
| แผนงาน   | ผู้รับผิดชอบ                        | ระยะเวลา                | งบประมาณ |
| 1. วางแผนการจัดโครงการ /พัฒนาปรับปรุงห้องศูนย์บ่มเพาะฯ   | งานศูนย์บ่มเพาะฯ                    | พฤษภาคม - มิถุนายน 2561 | 2,000    |
| 2. การอบรมเพิ่มศักยภาพการเป็นผู้ประกอบการและการเขียนแผนธุรกิจ  | งานศูนย์บ่มเพาะฯ                    | กรกฎาคม - สิงหาคม 2561  | 10,000   |
| <b>พันธกิจที่ 2 :</b> 2. พัฒนาทักษะการเป็นผู้ประกอบการธุรกิจ<br>3. ปลุกฝังจิตสำนึกเกี่ยวกับการเป็นผู้ประกอบการใหม่ให้กับนักเรียนนักศึกษาและประชาชนทั่วไป |                                     |                         |          |
| <b>เป้าหมายที่ 2 :</b> เพื่อสร้างเสริมประสบการณ์ทางธุรกิจ ให้มีความพร้อมที่จะเริ่มประกอบธุรกิจของตนเอง หรือพัฒนาต่อยอดธุรกิจเดิมได้อย่างมั่นคงและยั่งยืน |                                     |                         |          |
| 3. การศึกษาดูงานสถานประกอบการตามแผนธุรกิจ  | เจ้าของธุรกิจ<br>ครูที่ปรึกษาธุรกิจ | กันยายน 2561            | 2,000    |
| 4. การดำเนินธุรกิจ   | เจ้าของธุรกิจ<br>ครูที่ปรึกษาธุรกิจ | ตุลาคม 2561 - ปัจจุบัน  | 12,000   |







ภาคผนวก

กระบวนการปมเพาะผู้ประกอบการสำหรับกลุ่มเป้าหมายในสถานศึกษา

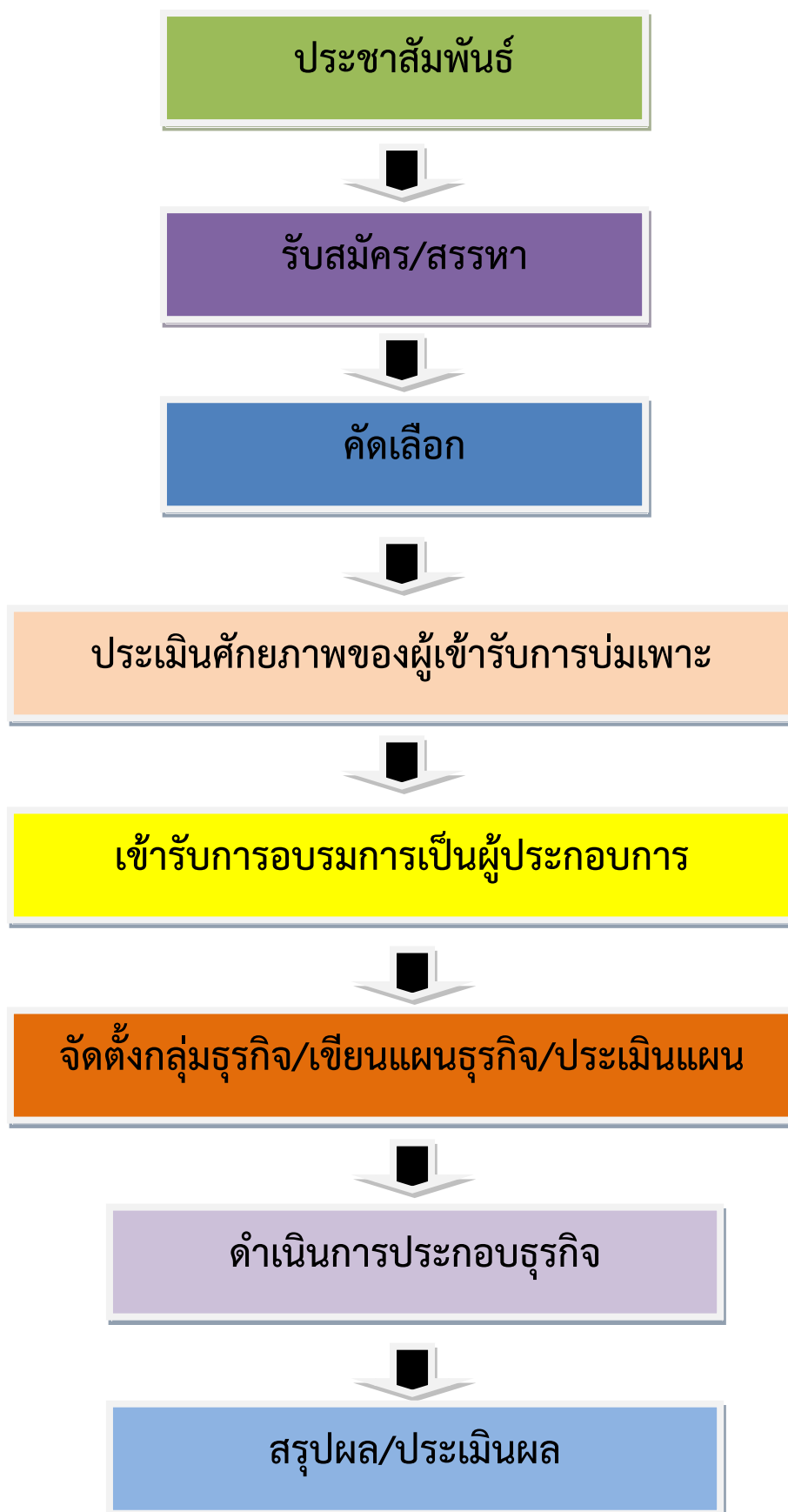

## รูปแบบการบ่มเพาะผู้ประกอบการของศูนย์บ่มเพาะผู้ประกอบการอาชีวศึกษา วิทยาลัยการอาชีพแจ้ห่ม

